



Guia das Bibliotecas do SiB-UnB



Guia das Bibliotecas do SiB-UnB

2020



UnB

S U M Á R I O

Apresentação SiB-UnB	4
Empréstimos	5
Pesquisa ao acervo	9
Renovação	10
Reserva	11
Devolução	12
Multa	13
Bibliotecas digitais.....	14
Publicações eletrônicas	15
Base de dados	16
Outros serviços	17
Preservação do acervo	21
Normas de uso	22
Informações gerais	23
Conecte-se ao SiB-UnB!	24
Como localizar livros	25
RFID no SiB-UnB	26
SiB-UnB na covid-19.....	27
Contatos - BCE	28
Contatos - Setoriais.....	31

1

APRESENTAÇÃO SiB-UnB

A Biblioteca Central (BCE) e suas Bibliotecas setoriais são órgãos da UnB responsáveis pelo provimento de informações às atividades de ensino, pesquisa e extensão da Universidade. Mantêm um rico acervo, atendendo às demandas dos discentes, docentes e comunidade.

Missão

Realizar processos de gestão da informação necessários às atividades de ensino, pesquisa e extensão e delas resultantes, em uma perspectiva integrada, para a formação de cidadãos e cidadãos éticos e qualificados para o exercício profissional e empenhados na busca de soluções democráticas para questões nacionais e internacionais, por meio de atuação de excelência.

Visão

Ser referência no Brasil e na América Latina e Caribe em gestão da informação necessária e resultante das atividades de ensino, pesquisa e extensão.

2

EMPRÉSTIMOS

Quem pode pegar emprestado?



Alunos da UnB regularmente matriculados nos cursos de Graduação e Pós-Graduação



Docentes efetivos: ativos e aposentados



Docentes temporários, nas categorias substituto e visitante, durante a validade do contrato



Pesquisadores, durante a validade do contrato



Servidores técnicos-administrativos: ativos e aposentados



Usuários vinculados à Associação de Ex-alunos da UnB



Bibliotecas situadas no âmbito do Distrito Federal (DF)



Como se cadastrar ou ativar o cadastro?

**Alunos, docentes
efetivos e servidores**

Documento oficial com foto

Ex-alunos

Documento oficial com foto

**Docentes
temporários,
pesquisadores e
bibliotecas do DF**

Procurar o Serviço de Atendimento
ao Usuário

O cadastro das bibliotecas do SiB-UnB já está integrado com os dados do Centro de Informática (CPD/UnB). Assim que o usuário realiza seu vínculo com a UnB, ele é automaticamente pré-cadastrado no SiB-UnB.

Para ativar o cadastro, é preciso apresentar-se em uma das bibliotecas, mostrar documento com foto e gerar senha numérica de 4 a 6 dígitos.

Também é possível ativar seu cadastro de forma remota, siga as instruções dispostas [aqui](#).

Dica:

Esta senha será necessária para efetuar empréstimos, ter acesso aos ebooks e para acessar sua conta no site!



Quais são os tipos de empréstimo disponíveis?

São quatro os tipos de empréstimos possíveis no SiB-UnB, que buscam atender a todas as categorias de usuários.



Veja os tipos de empréstimos do SiB-UnB:



A biblioteca estabelece limite de itens do acervo para empréstimo e prazos diferenciados conforme a categoria de usuário



Realizado para itens específicos do acervo e/ou chaves de cabine de estudo individual ou em grupo



Permite o empréstimo de até 5 (cinco) itens do acervo por um semestre além dos já previstos por empréstimo domiciliar









Realizado por bibliotecas situadas no âmbito do Distrito Federal





Quantidade de livros para empréstimo domiciliar

	Livros	Dias
	Alunos de graduação	10 / 15
	Alunos de pós-graduação	15 / 30
	Docentes	15 + 5 especiais* / 30
	Servidores técnicos-administrativos	15 / 30
	Ex-alunos	5 / 15
	Bibliotecas do DF	5 / 15
	Aposentados (Docentes e Técnicos)	10 / 30

* Empréstimo especial para docentes o é prazo de 6 meses

Para saber a quantidade e o prazo de empréstimo de periódicos, teses, dissertações e outros tipos de materiais do acervo, basta acessar o site:
www.bce.unb.br/emprestimos/

Dica:

Empréstimo só pode ser efetuado pelo titular do cadastro!

3

PESQUISA AO ACERVO

A pesquisa ao acervo é feita por meio do catálogo da busca integrada da BCE

1

Acesse o site
bce.unb.br

2

Vá em “Pesquisa Integrada” ou “Catálogo Online”, escolha o campo de busca desejado (título, assunto, autor ou livre). Digite o termo para pesquisa na caixa de busca

3

Na lista de resultados veja os itens de seu interesse e clique em “exemplares” para verificar a disponibilidade da obra na biblioteca

4

Caso a obra esteja disponível, anote o número de chamada para localizá-la na estante, ex.:
342.4(81)(094.4)
S676c 2. ed.

Dica:

Em caso de dúvidas, procure o Balcão de Informações no setor de Referência ou envie e-mail: informacoes@bce.unb.br

4

RENOVAÇÃO



Acesse “bce.unb.br”



Clique em “Minha conta” > “Empréstimos” > “Renovação”



Você pode renovar até 5 vezes seus itens emprestados da Biblioteca, desde que não haja reserva ou que a data de devolução não esteja vencida



Se não conseguir fazer a renovação *on-line*, entre em contato com o serviço de empréstimo pelo e-mail: emprestimos@bce.unb.br

Dica:

Não conseguir efetuar a renovação *on-line* não justifica o atraso na devolução do material!

5

RESERVA

Se todos os exemplares do item buscado estiverem emprestados, faça uma reserva *on-line*!

Vá em consulta.bce.unb.br, procure o item desejado:



Clique em “exemplares”



Em “Veja também”, clique na opção “Reserva”



Preencha com seu número de CPF e senha

Dica: o item só pode ser emprestado e devolvido na biblioca na qual ele foi reservado

Assim que o item for devolvido, você receberá um e-mail automático avisando sobre a liberação!

O livro ficará disponível em seu CPF por até 48 horas na biblioteca à qual pertence o item reservado.



6

DEVOLUÇÃO



A devolução dos materiais deve ser feita no horário de funcionamento da Biblioteca

Fique sempre atento às datas de devolução dos itens emprestados!

As bibliotecas enviam e-mails com avisos diversos. Mantenha sempre seu e-mail atualizado!

Dica:

A devolução pode ser efetuada por qualquer pessoa, independente de ser o titular do cadastro.

A devolução só pode ser feita na Biblioteca onde o item foi emprestado.

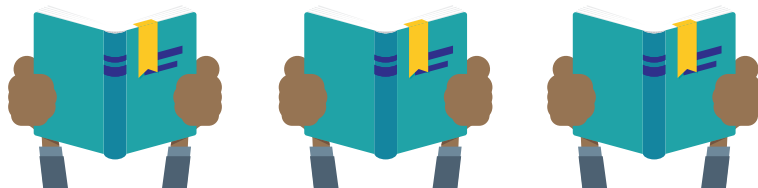

7

MULTA



A devolução após o prazo gera multa conforme o tipo de material emprestado

A cobrança é feita durante todo o período de funcionamento das Bibliotecas, no caso da BCE, inclusive, aos sábados, domingos e feriados!

Evite atrasar, pois o pagamento só será efetuado mediante transferência para Conta Única do Tesouro ou pagamento de GRU, pelo Banco do Brasil!
Saiba mais **aqui**.

Tipo de material

Valor



Livros e periódicos do acervo geral

R\$ 0,90 por dia



Livros da sala de reserva

R\$ 1,00 por hora



Chaves de cabine de estudo

R\$ 1,00 por hora

8

BIBLIOTECAS DIGITAIS



Biblioteca Digital da Produção Intelectual Discente da Universidade de Brasília (BDM)

Armazena, preserva e divulga a produção acadêmica dos cursos de graduação e especialização da UnB.

Acesse: bdm.unb.br



Repositório Institucional da UnB (RIUnB)

Armazena, preserva e divulga a produção científica da UnB (teses, dissertação, artigos, livros e trabalhos de eventos).

Acesse: repositorio.unb.br



Biblioteca Digital e Sonora (BDS)

Objetiva atender à demanda de pessoas com deficiência visual, tanto da UnB quanto da comunidade em geral.

São disponibilizados materiais em formato sonoro (MP3), gravados com uso da voz humana, e digital (HTML e PDF), devidamente adaptados para os programas leitores de tela. A BDS é de uso restrito às pessoas com deficiência visual.

Acesse: bds.unb.br



Biblioteca Digital de Coleções Especiais (BDCE)

Biblioteca digital que reúne as coleções especiais abrangidas no âmbito do SiB-UnB

Acesse: bdce.unb.br

9

PUBLICAÇÕES ELETRÔNICAS



Portal de periódicos

Portal que reúne os periódicos em acesso aberto editados na UnB.

Acesse: periodicos.unb.br



Portal de conferências

Portal que reúne as páginas dos eventos de acesso aberto ocorridos no âmbito da UnB.

Acesse: conferencias.unb.br



10 BASE DE DADOS



Na WIFI “UnB Wireless” o acesso é livre para todos os usuários mediante prévio cadastro!

É possível fazer suas pesquisas de artigos científicos, teses, dissertações e *e-books* em diversas bases de dados nacionais e internacionais por meio da Rede da UnB!

Tenha acesso ao Portal da Capes e a mais de dez base de dados assinadas pela BCE!

Acesse: bce.unb.br/bases-de-dados/

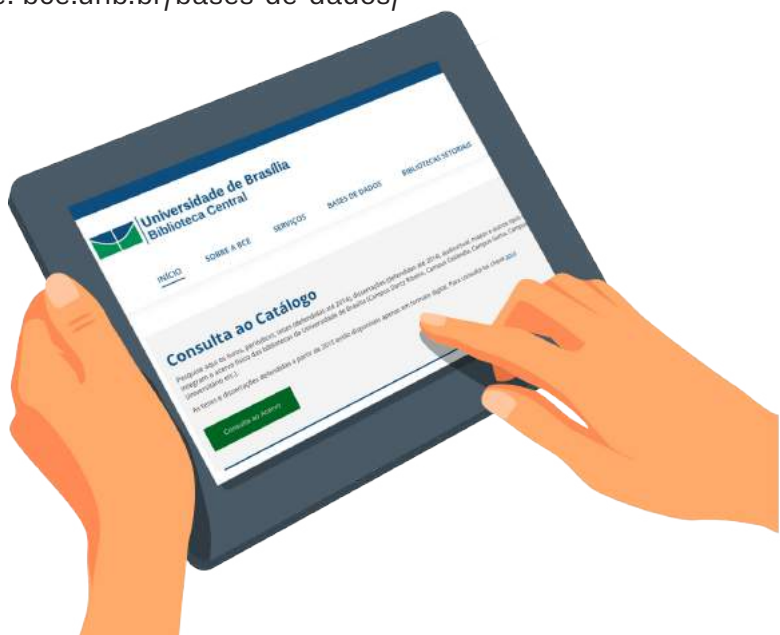

11

OUTROS SERVIÇOS

Coleções especiais

Setor da BCE responsável por coordenar os serviços pertinentes às coleções: Mídias, Acervos Especializados e Organismos Internacionais, bem como os serviços de agendamento e de empréstimos do auditório, sala de treinamento, sala de videoconferência e cabines de áudio e vídeo.

Coleção de obras raras

Setor da BCE responsável pela preservação, catalogação e seleção do Acervo de Obras Raras. É também nesse setor que o usuário pode consultar o Arquivo Carlos Lacerda.

Espaço Cassiano Nunes

O espaço Cassiano Nunes foi criado em 2008 para abrigar o acervo do escritor doado à BCE. O acervo conta com aproximadamente 14.000 volumes e seu acesso é disponível para todos os usuários para consulta local.

Espaço POP

Espaço da BCE que oferece um novo conceito de interação e de uso da biblioteca. Incentiva estudos acadêmicos relacionados à cultura *pop* e à literatura em quadrinhos, oficinas, debates e uso de jogos de tabuleiro.

COMUT

É um serviço de acesso a documentos, como: periódicos,

teses e dissertações, anais de congressos e partes de documentos existentes nas Bibliotecas Base do Programa Rede COMUT do IBICT. A solicitação poderá ser feita pessoalmente no Setor de Referência da BCE ou via e-mail, comut@bce.unb.br, contendo todos os dados do documento requisitado.

Cabines de estudo

Na BCE há cabines de **estudo individual** e de estudo em grupo. As cabines de estudo individual são reservadas para alunos de mestrado, doutorado e servidores da UnB (docentes e técnicos). O empréstimo das chaves é realizado na sala de reserva pelo período de 6 horas, renovável por igual prazo, desde que não haja interessados na fila de espera.

As **cabines de estudo em grupo** destinam-se a todos os usuários cadastrados na biblioteca. O empréstimo das chaves é realizado na sala de reserva pelo período de 3 horas, renovável por igual prazo, desde que não haja interessados na fila de espera.

A Biblioteca da Faculdade de Planaltina também disponibiliza 3 cabines de estudo em grupo para os alunos.

Laboratórios de acesso digital

A BCE conta com 3 laboratórios de acesso digital. O objetivo desses laboratórios é atender à comunidade universitária (docentes, discentes, servidores e ex-alunos da Associação de Ex-alunos da UnB). Os Laboratórios estão configurados com o sistema operacional Windows 7 e pacote LibreOffice.

A Biblioteca da FGA possui um Laboratório de Acesso Digital.

Empréstimo de *notebooks*

A Biblioteca Central oferece 30 notebooks para empréstimo local, por até 6 horas. Os equipamentos podem ser emprestados na Sala de Reserva e são destinados aos alunos da assistência estudantil.

Máquinas de autoempréstimo

A BCE possui 5 máquinas em que os usuários podem efetuar o empréstimo de itens do acervo de forma autônoma, fácil e rápida.

Scanners de autoatendimento

O uso do *scanner* de autoatendimento é um serviço gratuito oferecido para todos os usuários das Bibliotecas da UnB. Sua finalidade exclusiva é a digitalização de documento do acervo para atividades de estudo e pesquisa. Os documentos digitalizados podem ser salvos diretamente em mídias removíveis (USB) ou enviados para o e-mail pessoal. As bibliotecas setoriais do Gama, Ceilândia e Planaltina possuem um scanner cada uma.

Visitas orientadas

As Bibliotecas da UnB oferecem visitas orientadas que visam apresentar os espaços físicos e os produtos e serviços oferecidos. O agendamento deve ser feito pelo e-mail: informacoes@bce.unb.br

Cineclube BCE/UnB

Realiza semanalmente a exibição e debate de filmes com objetivo de contribuir para o conhecimento produzido pela universidade ao destacar temas que são pesquisados dentro da perspectiva cinematográfica. A atividade é realizada no Auditório da BCE.

Clube de Leitura da BCE/UnB

Promove mensalmente uma reunião para debater uma obra literária previamente escolhida. Com o objetivo de fomentar a leitura dentro do ambiente da biblioteca e da universidade, proporciona um espaço de debate e troca de ideias com usuários, comunidade externa e servidores. As reuniões acontecem na Sala de Treinamento da BCE.



Auditório, sala de treinamento e sala de videoconferência

A BCE disponibiliza à comunidade acadêmica, mediante agendamento prévio, espaços destinados a realização de eventos como palestras e *workshops*, além de defesas de monografias, de dissertações e de teses. São eles:

- **O auditório**, com capacidade para 64 pessoas.
- **A sala de treinamento**, com 40 lugares.
- **A sala de videoconferência**, com 20 lugares.

Todos estão localizados no setor de Coleções Especiais, situado no subsolo da biblioteca, e contam com equipamentos próprios para uso no local. Essas salas estão disponíveis para alunos, professores e servidores.

Capacitações em bases de dados

As capacitações de pesquisa em bases de dados visam instruir e qualificar a comunidade acadêmica a buscar informações nesse tipo de ferramenta com o objetivo de aprimorar as buscas em periódicos científicos, bibliotecas digitais e bases de *e-books*. As inscrições podem ser feitas no site da BCE: bce.unb.br/capacitacao. As bibliotecas setoriais do Gama, Planaltina e Ceilândia também fornecem este serviço.

Ficha catalográfica

Em seu site www.bce.unb.br, a biblioteca disponibiliza um *software*, desenvolvido pelo Instituto de Ciências Matemáticas e de Computação da Universidade de São Paulo e gentilmente cedido para ser adaptado às necessidades dos alunos de pós-graduação da Universidade de Brasília, que gera automaticamente fichas catalográficas de Teses Dissertações e especializações. As fichas catalográficas geradas como um arquivo pdf ficam disponíveis para *download* e/ou impressão.

12 PRESERVAÇÃO DO ACERVO



A conservação do acervo depende de cada usuário!

Ajude para que os materiais sejam usados por um longo período de tempo e pelo maior número de pessoas possível! Veja algumas práticas que **não combinam com a preservação:**



Utilizar fitas adesivas, grampos, cola e cliques



Fazer grifos ou anotações



Alimentar-se junto aos materiais



Fumar ou utilizar objetos que emitem odores fortes



Virar as páginas com os dedos molhados



Dobrar páginas

Em caso de acidentes, não tente consertar o material emprestado! Contamos com profissionais especializados nesta atividade no setor de Conservação e Restauração da Biblioteca.

13

NORMAS DE USO



As normas das Bibliotecas da UnB estão disponíveis no endereço eletrônico:

<https://www.bce.unb.br/sobre-a-bce/normas/>

Dentre elas estão:



IIN BCE nº 04/2016: Empréstimos especiais para centros de custo



IN BCE nº 01/2017: Empréstimo das cabines de estudo



IN BCE nº 07/2016: Reposição de livros



IN BCE nº 01/2018: Normas do Setor de Atendimento ao Usuário do SiB-UnB



IN BCE nº 02/2018: Uso dos *Scanners* de Autoatendimento



IN BCE nº 08/2018: Uso dos espaços de exposições da BCE



IN BCE nº 02/2019: Doações espontâneas de livros



IN BCE nº 06/2019: Empréstimo dos notebooks



IN BCE nº 01/2020: Regras de convivência para os/as usuários/as do SiB-UnB



IN BCE nº 04/2020: Regula o uso e empréstimo dos espaços físicos e das obras do Setor de Coleções Especiais da BCE

14 INFORMAÇÕES GERAIS



Horário de funcionamento

Biblioteca Central (BCE)

segunda a sexta: 24 horas
(0h da segunda às 23h45 de sexta)
fins de semana e feriados: 7h às 19h

Biblioteca da Faculdade de Ceilândia

segunda a sexta: 7h30 às 19h30
sábados: 7h30 às 13h30

Biblioteca da Faculdade do Gama

segunda a sexta: 7h às 19h

Biblioteca da Faculdade de Planaltina

segunda a sexta: 9h às 21h

Biblioteca da Faculdade de Arquitetura e Urbanismo (CEDIARTE)

segunda a sexta: 8h às 19h

Biblioteca do Hospital Universitário (COLEMED)

segunda a sexta: 7h às 17h
sala de estudos aberta 24 horas



15 CONECTE-SE AO SiB-UnB!



bce.unb.br



informacoes@bce.unb.br



facebook.com/unb.bce



instagram.com/bceunb/



twitter.com/bceunb



youtube.com/BCEUnB



(61) 98298-1163

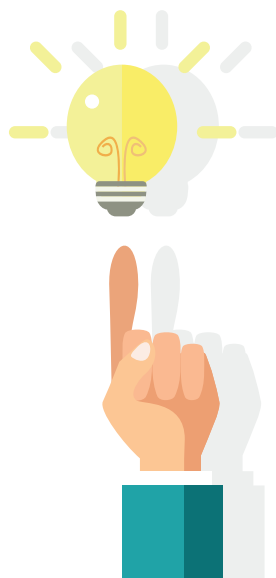

16 COMO LOCALIZAR LIVROS

O SiB-UnB utiliza o sistema de Classificação Decimal Universal (CDU)

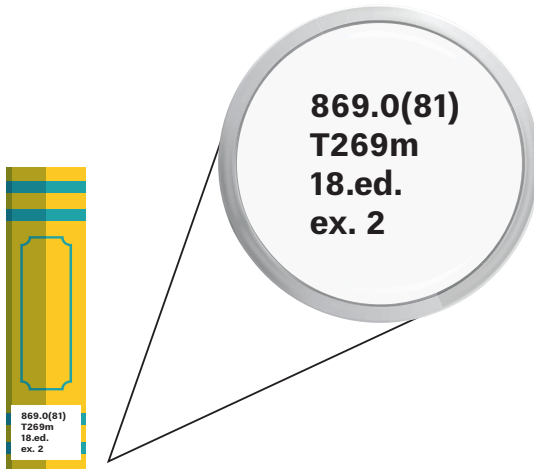

Número de chamada

869.0(81): assunto da obra

T269m: sobrenome do autor e título da obra

18 ed.: edição da obra

ex. 2: número de exemplar

Dica:

O acervo é organizado na estante de acordo com os assuntos que tratam, do geral para o mais específico, em ordem crescente e alfabética.

17

RFID NO SiB-UnB

No final do ano de 2019 a Biblioteca Central adquiriu a solução tecnológica de identificação de recursos/itens de informação por radiofrequência (RFID).

As bibliotecas setoriais da FCE, FGA, FUP e FAU também receberam a solução RFID.

Confira a seguir os principais benefícios:

- autoempréstimo e autodevolução;
- mais rapidez no atendimento, com menos filas;
- mais segurança para o acervo.

Saiba mais: <https://bce.unb.br/rfid-na-bce/>

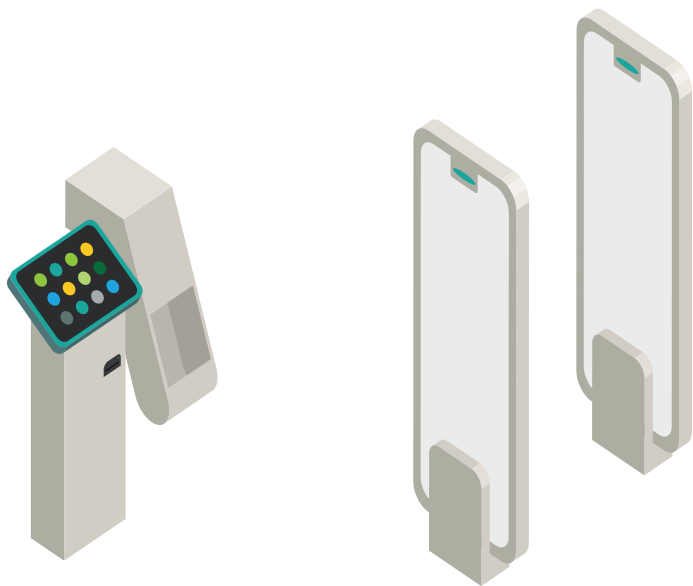

18

SiB-UnB NA COVID-19

Durante o período de enfrentamento à pandemia da COVID-19, a BCE e as bibliotecas setoriais do SiB-UnB permanecem com suas atividades presenciais parcialmente suspensas e com o oferecimento de diversos serviços remotos, saiba mais: bce.unb.br/servicosremotos

Confira os serviços remotos oferecidos:

Base de dados e bibliotecas virtuais

Atendimento via e-mail

Atendimento via chat (site, Facebook e Whatsapp)

Capacitações virtuais e sob demanda

Atendimento individualizado

Solicitação de levantamento bibliográfico

Salas de orientação

Reunião virtual do Clube de Leitura da BCE/UnB

Reunião virtual do Cineclubes BCE/UnB

19

CONTATOS - BCE

Atendimento ao Usuário / Empréstimos

Telefone: (61) 3107-2680

E-mail: emprestimos@bce.unb.br

Coleção de Obras Raras / Arquivo Carlos Lacerda

Telefone: (61) 3107-2684

E-mail: obrasraras@bce.unb.br

Coleções Especiais / Multimeios

Telefone: (61) 3107-2674 / 2703

E-mail: agendabce@bce.unb.br

Comutação Bibliográfica – COMUT

Telefone: (61) 3107-2701

E-mail: comut@bce.unb.br

Referência

Telefone: (61) 3107-2676

E-mail: informacoes@bce.unb.br

Núcleo de Informática

Telefone: (61) 3107-2663

E-mail: nit@bce.unb.br

Periódicos

Telefone: (61) 3107-2683

E-mail: periodicos@bce.unb.br

Organização da Informação

Telefone: (61) 3107-2679 / 2681
E-mail: catalogacao@bce.unb.br

Espaço POP

Telefone: (61) 3107-2707
espacopop@bce.unb.br

Conservação e Restauração

Telefone: (61) 3107-2668
E-mail: restauracao@bce.unb.br

Secretaria da Biblioteca

Telefone: (61) 3107-2665
E-mail: bceadm@bce.unb.br

Seleção e Aquisição / Intercâmbio

Telefone: (61) 3107-2678 / 2669
E-mail: selecao@bce.unb.br

Serviços digitais:

Biblioteca Digital da Produção Intelectual Discente da Universidade de Brasília

Telefone: (61) 3107-2687 / 2688
E-mail: bdm@bce.unb.br

Biblioteca Digital de Teses e Dissertações

Telefone: (61) 3107-2687 / 2688
E-mail: gid@bce.unb.br

Bibliotecas Digital e Sonora

Telefone: (61) 3107-2687 / 2688
E-mail: bds@bce.unb.br

Biblioteca Digital de Coleções Especiais

Telefone: (61) 3107-2687 / 2688

E-mail: gid@bce.unb.br

Portal de Periódicos da UnB

Telefone: (61) 3107-2687 / 2688

E-mail: portaldeperiodicos@bce.unb.br

Portal de Conferências da UnB

Telefone: (61) 3107-2687 / 2688

E-mail: gid@bce.unb.br

Repositório Institucional

Telefone: (61) 3107-2687 / 2688

E-mail: repositorio@bce.unb.br

Demais contatos:

Lanchonete

(61) 3349-0207

Segunda à sexta: 7h às 22h

Fins de semana e feriados: 8h às 17h30

Copiadora

(61) 4102-6525

Segunda à sexta: 8h às 22h

Fins de semana e feriados: 8h às 17h

Sugestões, reclamações e dúvidas:

Para fazer suas sugestões, reclamações e dúvidas, acesse: bce.unb.br/fale-conosco

20 CONTATOS - SETORIAIS

Biblioteca Campus Ceilândia

Telefone: (61) 3107-8405

E-mail: bibliotecafce@bce.unb.br

Biblioteca Campus Gama

Telefone: (61) 3107-8942

E-mail: bibliotecafga@bce.unb.br

Biblioteca Campus Planaltina

Telefone: (61) 3107-8279 / 8107

E-mail: bcefup@bce.unb.br

Biblioteca Hospital Universitário

Telefone: (61) 2028-5524

E-mail: bibliotecahub@bce.unb.br

Biblioteca CEDIARTE - Faculdade de Arquitetura e Urbanismo

Telefone: (61) 3107-7480

Sistema de Bibliotecas da Universidade de Brasília (SiB-UnB)

Gestão 2017 - 2021

UNIVERSIDADE DE BRASÍLIA

Reitora

Prof.^a Márcia Abrahão Moura

Vice-Reitor

Prof. Enrique Huelva Unternbäumen

BIBLIOTECA CENTRAL (SiB-UnB)

Diretor

Prof. Fernando César Lima Leite

Coord. de Atendimento ao Usuário

Miguel Angelo Bueno Portela

Conteúdo

Larissa Amorim Catunda Sampaio

Ana Flávia Lucas de Faria Kama

Revisão Gramatical

André Pontes Caio

Anna Luiza V. C. Morato

Projeto Gráfico e Diagramação

Ana Flávia Lucas de Faria Kama

Versão

1.4 - setembro 2020

Fonte

UnB Pro

Imagens

freepick.com



UnB

Biblioteca Central
Campus Darcy Ribeiro, Gleba A
Brasília (DF) - CEP 70910-900
Telefone: +55 61 3107-2676
www.bce.unb.br